

CERTIFICADO DE GARANTIA

ATENÇÃO: Este Certificado terá validade somente mediante a **apresentação da competente Nota Fiscal de compra**. Sem a nota fiscal de compra o previsto neste Certificado não terá efeito. É importante que seja lido o Manual de Instruções de uso do aparelho.

1 - A AUDIOFRAHM garante este produto contra eventuais defeitos de fabricação pelo prazo de 12 (doze) meses a contar da data de emissão da Nota Fiscal de compra para o primeiro adquirente.

2 - Todas as peças mecânicas externas como: botões, cabos, gabinete, knobs e partes plásticas, possuem somente garantia legal de 90 (noventa) dias, contados a partir da data de emissão da Nota Fiscal de compra para o primeiro adquirente.

3 - Ao constatar qualquer defeito, o Consumidor deverá procurar o Posto de Assistência Técnica Autorizada mais próximo, conforme relação que disponibilizamos no site www.frahm.com.br/assistencias-tecnicas ou entrar em contato com o fabricante, através do fone **0800 47 8002**. Somente o Assistente Técnico Autorizado poderá examinar e reparar o produto.

4 - Durante o prazo de garantia as peças e os componentes eventualmente defeituosos serão substituídos gratuitamente, bem como a mão de obra, correndo por conta do proprietário do produto as despesas de transporte decorrentes da remoção do produto para conserto.

5 - Excluem-se da garantia as hipóteses a seguir expressas:

- a) defeitos decorrentes do desgaste natural do produto;
- b) a negligência e o mau uso pelo Instalador/Consumidor;
- c) se o defeito for ocasionado por intervenção de pessoa não capacitada para a instalação ou não autorizada pelo fabricante para o reparo do produto;
- d) se o produto for ligado à rede elétrica com voltagem imprópria;
- e) se o produto tiver sofrido avarias durante o transporte, descargas elétricas, inundações, exposição a umidade ou qualquer outro resultante de caso fortuito, ou força maior;
- f) trilhas e potenciômetros quebrados;

6 - A AUDIOFRAHM reserva-se o direito de, a qualquer tempo, revisar, alterar ou descontinuar os produtos, inclusive as condições aqui descritas, sem que incorra em qualquer responsabilidade ou obrigação para com a Assistência Técnica, Revendedor, Comprador ou Terceiros.

NÚMERO DE SÉRIE

Na tampa traseira do seu aparelho existe uma etiqueta com o número de série.

É recomendável que esse número seja anotado neste manual para sua segurança em caso de furto ou para utilização da Assistência Técnica caso necessário.

NÚMERO: ___ / ___ - ___ - ___ - ___

FRAHM

AUDIOFRAHM Indústria e Comércio de Eletroeletrônicos Ltda.
Rodovia BR 470, Km 140, nº 5640, Valada Itoupava - Rio do Sul/SC
CEP 89.162-915 / CNPJ: 27.133.259/0001-67 / I.E: 258.248.734
Fone: 55 47 3531 8800 / Fax: 55 47 3531 8835
Indústria Brasileira - Made in Brazil

www.frahm.com.br / frahm@frahm.com.br
Fale com a Frahm: 0800 47 8002



CÓDIGO: 54.924

FRAHM

RESIDENCE
RD SW

MANUAL DO USUÁRIO
RD SW12



ÍNDICE

- Página 02 Apresentação
- Página 03 Introdução / Cuidados, conservação e limpeza
- Página 04 Exemplos de aplicações
- Página 05 Conexões de entrada
- Página 06 Painéis
- Página 07 Bivolt Automático / Dicas e Recomendações / Especificações técnicas
- Página 08 Certificado de garantia

RESIDENCE RD SW

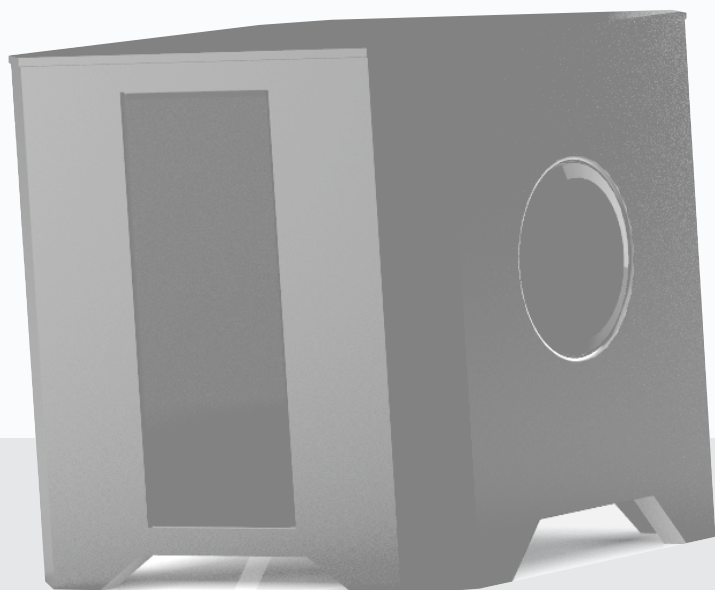

- VISUAL MODERNO BLACK PIANO
- GRAVES EM ALTA DEFINIÇÃO
- ALTO-FALANTE EMBUTIDO PARA EVITAR DANOS
- ACIONAMENTO AUTOMÁTICO CONFORME SINAL DE ENTRADA. (SMART ON/OFF)

BIVOLT AUTOMÁTICO (100V - 240V)

Os subwoofers da linha **RD SW** possuem uma fonte de energia automatizada (fonte chaveada) que permite que a caixa seja ligada em qualquer tensão entre 100V e 240V, garantindo proteção e estabilidade do circuito eletrônico.

Além de você poder ligar o subwoofer na tomada sem se preocupar com a tensão de sua região (110V ou 220V), você tem a garantia de que oscilações de energia (entre 100V e 240V) não irão interferir na integridade dos componentes eletrônicos do subwoofer. Esta fonte automatizada também garante que, ao ocorrerem oscilações de energia (100V a 240V) a potência do subwoofer será mantida estável.

Esta tecnologia também gera economia no consumo de energia elétrica.

IMPORTANTE: Informamos que o PLUG deste produto está de acordo com o novo padrão exigido pela NBR 14.136 da Associação Brasileira de Normas Técnicas ABNT NBR nº 14.136, Lei 11.337/06.

DICAS E RECOMENDAÇÕES

O subwoofer apenas amplifica o sinal. Havendo qualquer presença de ruído, é preciso que seja analisado a integridade dos cabos e da fonte do sinal (receivers, televisores, etc).

Se o subwoofer não for utilizada por um período prolongado, recomendamos que seja retirada da tomada.

ESPECIFICAÇÕES TÉCNICAS

	RD SW12
Potência	300W
Sistema acústico	Bass Reflex
Amplificador	Classe D
Resposta de frequência (-10dB)	25Hz~180Hz
Crossover (entrada FLAT @ -3dB)	40Hz~120Hz
Impedância de entrada	10K
Sensibilidade @80Hz	300mV
Compatibilidade	FLAT / LFE
Alto-falante	12"
Material do Cone	Polipropileno
Gabinete	MDF 15mm
Volume Interno	52L
BIVOLT Automático	90V ~ 240V
Fusível	5A
Consumo máximo	360W
Dimensões (AxLxP) mm	435x385x440
Peso	17Kg

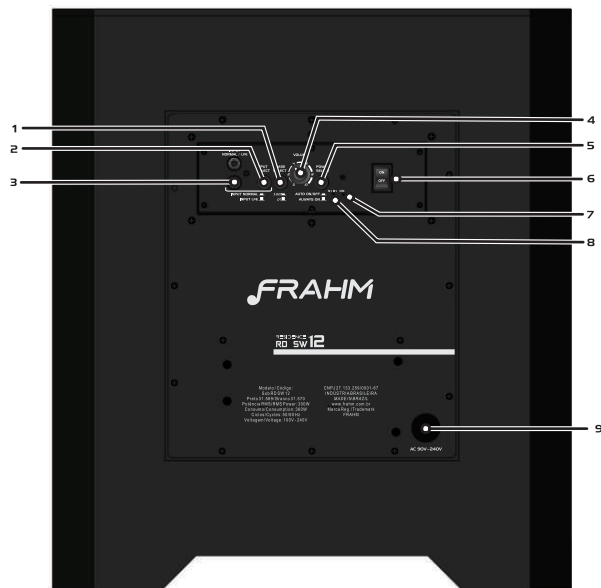

1. **PHASE SELECT - 0°/180°:** Chave de seleção de fase. Esta chave deve ser ajustada para a posição que mais realçar o grave em conjunto com as caixas frontais do seu sistema. Este ajuste depende da posição do Subwoofer em relação as outras caixas e ao ouvinte;
2. **INPUT SELECT - NORMAL / LFE:** Esta tecla de seleção permite optar por tonar a entrada RCA (3) dedicada a sinais *NORMAL* e *LFE*.
3. **INPUT - NORMAL / LFE:** Modo *NORMAL* entrada de sinais sem corte de frequência, fazendo assim uso do filtro *LPF* interno da caixa. Modo *LFE* entrada de sinais que já possuem este filtro, permitindo assim que a resposta do subwoofer seja fiel ao sinal enviado pelo receiver.
4. **VOLUME:** Permite ajustar o nível de volume do subwoofer conforme desejado.
5. **POWER SELECT:** Esta tecla permite escolher a forma de acionamento do produto, podendo ser sempre ligado conforme posição da chave POWER ON (6) e selecionando a tecla na posição AUTO o subwoofer automaticamente ligará quando houver sinal na entrada RCA(3), ou entrará no modo STAND BY quando não houver sinal.
6. **CHAVE POWER:** A Chave Power liga e desliga o subwoofer. Quando esta chave está na posição ON, o Led indicador acenderá. Esta chave pode permanecer normalmente na posição ON, devendo ser desligada quando o subwoofer não for usado por um período prolongado em conjunto com o POWER SELECT (5);
7. **LED ON:** Indica que o produto está ligado.
8. **LED STAND BY:** Indica que o produto está em Stand BY.
9. **CABO DE FORÇA:** Este produto possui fonte chaveada, permitindo que o cabo de força seja ligado em tensões AC de 90V~240V. Quando o Subwoofer não for usado por um período prolongado, desconecte este cabo da tomada;



PARABÉNS! VOCÊ ACABA DE ADQUIRIR UM PRODUTO DE ELEVADO DESEMPENHO E CONFIABILIDADE.

A linha **RD SW** é composta por três modelos:
Subwoofers RD SW8, Subwoofers RD SW10, Subwoofers RD SW12

Seus componentes são de alto nível, garantindo reprodução sonora de alta definição.

Design desenvolvido para aplicações residenciais e comerciais, fazendo uso de materiais nobres em sua construção.

Os subwoofers da linha RD SW foram projetadas e desenvolvidas em laboratórios equipados com os mais avançados recursos e softwares de engenharia acústica;

Em uma câmara anecóica (sala especialmente projetada para testes de produtos) os subwoofers são testadas e avaliadas para a garantia de sua qualidade sonora;

Depois de projetado, todo protótipo passa por rigorosos testes de vida. Sob condições extremas os subwoofers permanecem ligadas por mais de 100 horas com música no volume máximo para atestar sua robustez e qualidade;

O alto-falante dos subwoofers da linha RD SW foi especialmente projetado nos laboratórios da empresa de acordo com a aplicação de cada caixa;

Os subwoofers da linha RD SW são a opção perfeita para incrementar os sons graves em ambientes residenciais e lojas.

CUIDADOS, CONSERVAÇÃO E LIMPEZA

01-A embalagem contém:

- 01 (um) subwoofer RD SW
- 01 (um) Manual do Usuário

OBS.: Todo produto é inspecionado e testado 100% antes de sair da fábrica. Caso você encontre alguma irregularidade notifique imediatamente seu revendedor ou diretamente a fábrica.

02- Transporte o produto com cuidado, evitando quedas ou qualquer outro tipo de impacto.

03- Em caso de defeito dirija-se ao Assistente Técnico Autorizado .

04- Para uma boa limpeza do subwoofer utilize de preferência uma flanela macia e seca.

05- Não utilize produtos químicos para limpar o subwoofer.

06- Mantenha o subwoofer afastada de lugares úmidos e molhados.

07- Evite expor o subwoofer a radiação direta da luz do sol ou a lugares com temperaturas elevadas.

OBSERVAÇÃO: Conforme lei nº 11.291, a Frahm adverte que a exposição prolongada a ruídos superiores a 85 dB pode causar danos ao sistema auditivo.



EXEMPLOS DE APLICAÇÕES

Esse exemplo de ligação ilustra a aplicação de um subwoofer **RD SW** instalado em um ambiente residencial, podendo se conectar a uma TV, home theater, receiver, etc...



Esse exemplo de ligação ilustra a aplicação de um subwoofer **RD SW** instalado em um ambiente comercial, podendo se conectar a uma TV, receiver, etc...

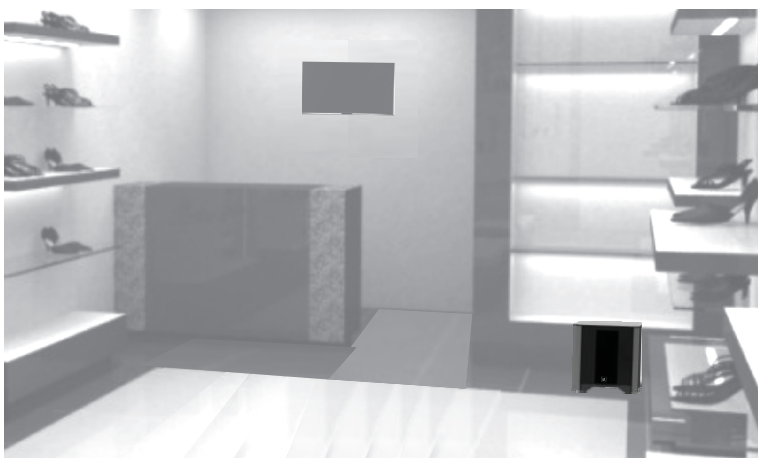

CONEXÃO DE ENTRADA

CONEXÃO MODO LFE

Os subwoofers da linha **RD SW** possuem em seu painel traseiro uma entrada NORMAL/LFE, no modo NORMAL a entrada de sinais é sem corte de frequência, fazendo assim uso do filtro LPF interno da caixa. No modo LFE é para melhorar a entrada de sinais que já possuem este filtro, permitindo assim que a resposta do subwoofer seja fiel ao sinal enviado pelo DVD / Home Theater / Receiver.

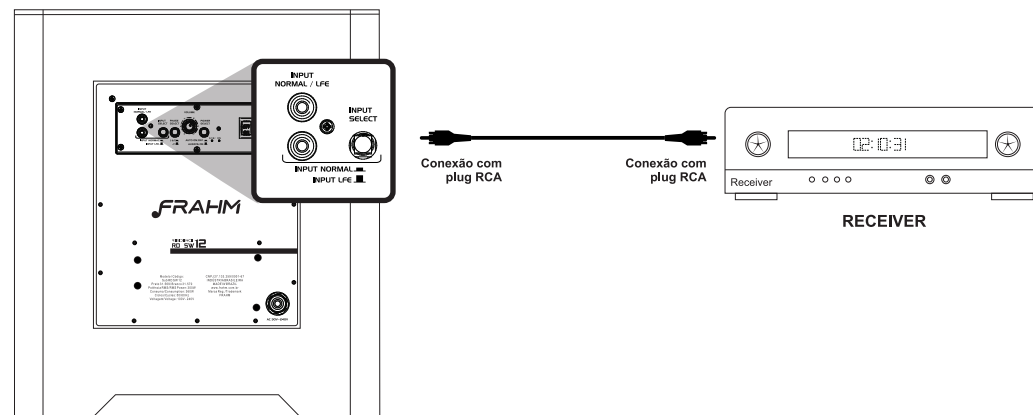

CONEXÃO MODO NORMAL

Os subwoofers da linha **RD SW** são a combinação perfeita com o receiver Slim Residence RD 80 da Frahm, ou mesmo com toda a linha de sonorização de ambientes Frahm (linha Slim), fazendo uso da saída *LINE OUT* variável.

